Troubský hlasatel

XX. ročník / č. 99 PROSINEC 2011

Obsah čísla zpravodaje Troubský hlasatel

1. Slovo na úvod – Zápisník starostky
2. Obecní úřad informuje
3. Představujeme
4. Co se v obci událo
5. Plánované akce
6. Naši jubilanti
7. Sportovní informace
8. Historická ohlédnutí
9. Příspěvky od občanů
10. Jak se máte, sousede?
11. Zdravý životní styl
12. Žijí také s námi
13. Troubský hrnec
14. Inzerce

1. Slovo na úvod – Zápisník starostky

Zdravím všechny spoluobčany ke konci roku 2011. Chce se mi říci, že čas běží jako bláznivý, neboť jsme se jen před malou chvilkou vrátili odpočatí z dovolené a ejhle, už bude zase konec roku. Už se můžeme společně těšit na čas vánoční spojený s rodinou, dárky a pohodou. A také na čas, který nás nutí se trochu zastavit a popřemýšlet, co je pro nás důležité. Jestli vygruntovaný dům, velký stromeček, plno drahých dárků, nebo jen čas strávený v klidu s rodinou.

V tomto malém zamyšlení se chci zmínit o osudu, který zasáhne vždy, když to nejméně čekáme. Sám rozhodne o tom, jestli nás potěší a nadělí nám štěstí anebo nás zasáhne tragédie v rodině.

Chci vám popsat nelehkou situaci, která se stala našim spoluobčanům, mladým lidem s malým dítětem, kteří během okamžiku přišli o střechu nad hlavou. Osudný listopadový večer zachvátil plameny nově opravený domek na Veselce. Rodina, která velmi nedávno zrekonstruovala domek a těšila se, jak prožije vánoční svátky už ve svém, bohužel přišla úplně o všechno.

Proto vás prosím, vážení spoluobčané, pomozme jim.

Obec nabídla pomoc jako první. Požádala Komerční banku, u které má vedený účet, o založení nového účtu pro postiženou rodinu. Banka se rozhodla ke vstřícnému kroku a tak účet, který byl založen, bude veden rok bezplatně. Na tento účet mohou přispívat všichni občané, kterým není lhostejné neštěstí druhých, a chtěli by rodině finančně pomoci. V jejich tíživé situaci materiální pomoc ztrácí smysl.

Zastupitelstvo obce Troubsko schválilo nejen bezplatné poskytnutí kontejnerů na odstranění suti, protože z domku možná zůstanou jen obvodové zdi, ale také finanční pomoc v částce 50.000,- Kč.

Rodina chce po všem zůstat v naší obci a zamýšlí začít znovu se stavbou rodinného domku. Nyní se však potýká s problémem, kde bydlet. Uvítala by tedy také pomoc v podobě krátkodobého podnájmu.

Děkuji vám všem za poskytnutí jakékoliv finanční částky, která této rodině pomůže lépe snést následky neštěstí.

Nakonec vám všem, milí moji spoluobčané, přeji krásné prožití svátků vánočních a do nového roku 2012 hlavně hodně zdraví, spokojenosti, elánu, štěstí a úspěchů.

Irena Kynclová
Starostka obce Troubsko

2. Obecní úřad informuje

USNESENÍ č. V Zastupitelstva Obce Troubsko ze dne 21. 11. 2011

Zastupitelstvo Obce Troubsko po projednání:

Doplňuje program jednání:

o bod 6a – dodatek č. 2 k nájemním smlouvám pro MUDr. Mádrovou, Uhlířovou a Eneva;

o bod 18a – žádost o poskytnutí dotace na přímé náklady na vzdělání pro ZŠ a MŠ;

v bodě 15 oprava textu místo slova „ochrany" patří „pomoci";

přesunutí bodu 13 a 14 za bod 3 – bude to bod 3a, 3b.

Schvaluje:

Usnesení č. V/1 - Program s doplněním bodu 6a, 18a, opravu slova v bodě 15 přesunutí bodu 13 a 14 za bod 3;

Usnesení č. V/4 - Darovací smlouvu mezi TJ Sokol Troubsko a Obcí Troubsko;

Usnesení č. V/5 - Směnnou smlouvu mezi Obcí Troubsko a panem Romanem Turečkem p.č.233/4 za p.č. 1457/22 a 1457/188;

Usnesení č. V/6 - Vypuštění z programu bod č. 6 - dodatek č.1 k nájemní smlouvě; SK Veselka. Důvodem je prověření náležitostí předloženého Dodatku ve spolupráci s JUDr. Surynkovou;

Usnesení č. V/6a –Dodatek č.2 k nájemním smlouvám pro MUDr. Mádrovou, MUDr. Uhlířovou a MUDr. Eneva;

Usnesení č. V/7 - Pravidla pro používání peněžních prostředků fondu rozvoje bydlení,

Zrušení OZV č. 1/2000 a OZV č. 2/2006;

Usnesení č. V/8a - Obecně závaznou vyhlášku č. 1/2011 o místním poplatku za užívání veřejného prostranství;

Usnesení č.V/8b - Obecně závaznou vyhlášku č. 2/2011 o místním poplatku ze psů;

Usnesení č. V/8c - Obecně závaznou vyhlášku č. 3/2011 o místním poplatku za provozovaný výherní hrací přístroj, koncový interaktivní videoloterní terminál a herní místo lokálního herního systému;

Usnesení č. V/9a - Vnitřní směrnici č. 4/2011 o inventarizaci;

Usnesení č. V/9b – Vnitřní směrnici č. 5/2011 odpisování majetku;

Usnesení č. V/10 – Rozpočtové opatření č. 6/2011;

Schvaluje:

Usnesení č. V/11 – Návrh veřejnoprávní smlouvy mezi Městem Rosice a Obcí Troubsko s doplněním bodu IV. doba trvání smlouvy na jeden kalendářní rok a následně po vyhodnocení s uzavřením smlouvy na dobu neurčitou s výpovědní dobou 3 kalendářní měsíce;

Usnesení č. V/12 – Dohodu o provedení stavby a smlouvu o smlouvě budoucí o zřízení věcného břemene mezi Obcí Troubsko a Vírským oblastním vodovodem;

Usnesení č. V/15 – Smlouvu o zajištění právní služby a pomoci mezi Obcí Troubsko a JUDr. Jiřinou Surynkovou, advokátkou;

Usnesení č. V/16 – Pravidla rozpočtového provizoria Obce Troubsko v předloženém znění;

Usnesení č. V/17 – Smlouvu o zřízení věcného břemene mezi Obcí Troubsko a Úřadem pro zastupování státu ve věcech majetkových;

Usnesení č. V/18 – Finanční příspěvek Katolickému domu Troubsko ve výši 30.000 Kč na zlepšení kulturně-estetického prostředí v sále Katolického domu (výměna okenních závěsů a záclon);

Usnesení č. V/18a- Finanční dotaci na mzdy ZŠ a MŠ Troubsko ve výši 150.000 Kč (s tím, že se radě obce ukládá, ve spolupráci s ředitelem ZŠ a MŠ Troubsko, zpřesnit předložené podklady k žádosti o finanční dotaci a předložit na nejbližším zastupitelstvu obce vyúčtování mezd ZŠ a MŠ Troubsko za rok 2011);

Usnesení č. V/19 – Nevratný finanční příspěvek – pomoc v nouzi – p. Špatný a p. Kutalová ve výši 50.000 Kč a bezplatné poskytnutí kontejnerů na odpad.

Bere na vědomí:

Přesun bodů 13 a 14 za bod 3 – bude to bod 3a, 3b;

Usnesení č. 3 Kontrolu plnění úkolů usnesení z minulého zasedání;

Usnesení č. V/3a Zprávu finančního výboru;

Usnesení č. V/3b Zprávu kontrolního výboru.

Ukládá :

Radě obce, ve spolupráci s ředitelem ZŠ a MŠ Troubsko, zpřesnit předložené podklady k žádosti o finanční dotaci a předložit na nejbližším ZO vyúčtování platů zaměstnanců ZŠ a MŠ Troubsko za rok 2011.

Neschvaluje:

K bodu 16 doplnění termínu platnosti pravidel rozpočtového provizoria na rok 2012.

Pravidla pro používání peněžních prostředků fondu rozvoje bydlení

V návaznosti na jednání zastupitelstva obce ze dne 21. listopadu 2011 předkládáme občanům Pravidla pro používání peněžních prostředků fondu rozvoje bydlení. Dokument se po schválení zastupiteli stal dalším interním předpisem obce. Na základě těchto pravidel pak obec začne půjčovat občanům volné finanční prostředky, které jsou k dispozici na účtu tohoto fondu. V současné době je k dispozici cca 250 tis. Kč a podávat první žádosti o poskytnutí úvěru lze nejdříve od 1. ledna až do 31. března 2012. Níže občanům předkládáme tato pravidla:

Článek 1
Účel Fondu

1. Fond rozvoje bydlení (dále jen „Fond") byl zřízen rozhodnutím zastupitelstva obce Troubsko dne 21. listopadu 2011.

2. Fond je určen k poskytování dotovaných úvěrů (dále jen Úvěr) na opravy, rekonstrukce a modernizace (dále Stavební práce):
   a) nemovitostí určených zcela k bydlení (tj. byty, rodinné domy, obytné domy o více bytových jednotkách apod.) na území obce Troubsko (dále jen „Obec), (dále Nemovitost k bydlení),
   b) vnějších přípojek k Nemovitostem k bydlení, (např. rozvody energií, přípojky na veřejné sítě apod.);
   c) zahrad sloužících k užívání spolu s Nemovitostí k bydlení, (např. oplocení, pochůzné a pojezdové plochy, sadové úpravy, technické zahradní stavby jako jsou sklady techniky a nářadí, krby, bazény apod.);
   d) rekreačních objektů (např. chaty, chalupy apod.) na území Obce a nesloužících k podnikání.

3. Příjemci Úvěru z Fondu (dále jen Příjemce) podle článku 1 odst. 2 písm. a) – c) mohou být fyzické osoby, které jsou hlášeny k trvalému pobytu na území Obce a jsou vlastníky Nemovitostí k bydlení, které neslouží k podnikání a jsou zapsány v katastru nemovitostí u Katastrálního úřadu pro Jihomoravský kraj, Katastrální pracoviště Brno – venkov v katastrálním území a obci Troubsko.

4. Příjemci Úvěru z Fondu (dále jen Příjemce) podle článku 1 odst. 2 písm. d) mohou být fyzické osoby, které jsou vlastníky rekreačních objektů (např. chaty, chalupy apod.), jež neslouží k podnikání a jsou zapsány v katastru nemovitostí u Katastrálního úřadu pro Jihomoravský kraj, Katastrální pracoviště Brno-venkov v katastrálním území a obci Troubsko.

Článek 2
Příjmy fondu

1. Příjmy Fondu jsou:
   - příjmy ze splátek půjček a úroků z dříve poskytnutých půjček určených na opravy a modernizaci bytového fondu;
   - příjmy ze splátek úvěrů a úroků včetně úroků z prodlení poskytnutých dle těchto Pravidel;

- prostředky určené usnesením zastupitelstva obce;
- dary od fyzických a právnických osob.

2. Správu Fondu zabezpečuje účetní obce, která odpovídá za řádné účtování a převody peněžních prostředků, poskytuje informace radě a zastupitelstvu obce.

3. Nevyčerpané peněžní prostředky v běžném roce se převádějí do dalšího roku v rámci schvalování závěrečného účtu obce.

4. Převod peněžních prostředků z Fondu do jiných fondů Obce je nepřípustný.

Článek 3
Použití peněžních prostředků Fondu

1. Peněžní prostředky Fondu slouží výhradně na úhradu veškerých výdajů vzniklých se zabezpečením účelu Fondu dle článku 1.

2. Úvěr k účelu dle článku 1 může být poskytnut za těchto podmínek:
   a) výše Úvěru nesmí přesáhnout 80% hodnoty celkových nákladů Stavebních prací, celkově však nesmí přesáhnout 50 000 Kč, slovy padesát tisíc korun českých. Do celkových nákladů lze započítat všechny prokazatelné náklady související se Stavebními pracemi. Pro posouzení uvedené procentní hodnoty předloží žadatel o Úvěr vždy rozpočet Stavebních prací,
   b) Úvěr bude splácen formou měsíčních splátek splatných vždy do posledního dne kalendářního měsíce. Výše měsíční splátky bude stanovena poměrem výše čerpaného Úvěru k počtu měsíců do dne vrácení Úvěru. První splátka bude splatná do posledního dne měsíce následujícího po čerpání Úvěru. Poslední splátka bude splatná ke sjednanému dni splacení Úvěru a bude činit nesplacenou část Úvěru. Výši měsíční splátky stanoví Obec neprodleně po čerpání Úvěru,
   c) úroková sazba z poskytnutého Úvěru bude vždy odvozena od ročního PRIBORU České národní banky. U žádostí schválených zastupitelstvem obce v době od 1. ledna do 30. června běžného kalendářního roku se použije sazba vyhlášená ke dni 31. prosince předchozího kalendářního roku. U žádostí schválených zastupitelstvem obce v době od 1. července do 31. prosince běžného kalendářního roku se použije sazba vyhlášená ke dni 30. června běžného kalendářního roku. Tato sazba se vynásobí koeficientem 1,2 a bude neměnná po celou dobu trvání úvěrové smlouvy,
   d) úrok bude splatný formou ročních splátek na základě vyúčtování Obce, vyúčtované úroky jsou splatné vždy koncem každého kalendářního roku, za nějž je úrok vyúčtován. Ke sjednanému dni splacení Úvěru je splatnou i zbylá část sjednaného úroku.
   e) lhůta pro čerpání Úvěru je nejvýše jeden rok a počíná běžet ode dne uzavření smlouvy o úvěru,
   f) doba splatnost Úvěru běží ode dne uzavření smlouvy o úvěru a činí
      a. tři roky v případě Úvěrů ve výši do 30 000 Kč,
      b. pět let v případě Úvěru ve výši od 30 001 Kč do 50 000 Kč,
      c. úvěr může být splacen před uplynutím lhůty k jeho splacení, v tomto případě se platí úroky jen za dobu od poskytnutí Úvěru do jeho splacení,
   g) závazek splatit Úvěr řádně a včas bude zajištěn prohlášením ručitele. Ručitelem může být i zletilý příbuzný, který má vlastní příjem. Ručitel musí prokázat svoji schopnost splatit Úvěr předložením potvrzení o příjmu ne starším než jeden měsíc. Podpis ručitele na jeho prohlášení musí být úředně ověřen.
   h) Příjemce je povinen provádět Stavební práce, na které čerpal Úvěr, v souladu se stavebními předpisy. Poruší-li Příjemce podle vyjádření příslušného stavebního úřadu tuto svoji povinnost, je Obec oprávněna odstoupit od úvěrové smlouvy se vznikem povinnosti dlužníka vrátit ke dni zániku úvěrové smlouvy poskytnutý úvěr a zaplatit sjednané úroky,
   i) Příjemce nesmí být dlužníkem Obce (nesmí mít závazky po lhůtě splatnosti) nebo její organizace, a to od doby podání žádosti o poskytnutí Úvěru až do uzavření smlouvy o úvěru;
   j) je-li Příjemcem fyzická osoba, která je podnikatelem, předloží čestné prohlášení, že Nemovitost k bydlení či rekreační objekt dle článku 1 odst. 2 písm. d) neslouží k podnikání.

3. Peněžní prostředky Fondu lze čerpat jen na základě uzavřené smlouvy o úvěru.

4. Obec je oprávněna provádět kontrolu použití Úvěrem získaných peněžních prostředků k účelu podle uzavřené smlouvy o úvěru. Neoprávněné použití peněžních prostředků Fondu je porušením rozpočtové kázně s následnou sankcí podle obecně závazných právních předpisů (zákon č. 250/2000 Sb., ve znění pozdějších předpisů, o rozpočtových pravidlech územních rozpočtů).

Článek 4
Pravidla pro poskytování peněžních prostředků Fondu

1. Uzávěrka termínů pro podávání žádostí o poskytnutí Úvěru (dále jen Žádost) je vždy 31. března a 30. září běžného kalendářního roku.

2. Žádost předkládá žadatel poštou nebo osobně na adresu Obce, Zámecká 8, 641 41 Troubsko. Žádost musí být podána na předepsaném tiskopise, který je k dispozici na podatelně Obce nebo v elektronické podobě na webových stránkách Obce. Je-li Nemovitost k bydlení či rekreační objekt dle článku 1 odst. 2 písm. d) ve společném jmění manželů, jsou Žadateli a Příjemci společně oba manželé.

3. Neprodleně po uplynutí termínu uzávěrky pro podání budou všechny do té doby doručené Žádosti, které budou obsahovat všechny náležitosti včetně příloh, vyhodnoceny a projednány v radě a zastupitelstvu Obce.

4. Evidenci Žádostí včetně kontroly úplnosti, uzavření a následně dodržování uzavřené smlouvy o úvěru zajišťuje účetní obce.

5. Úvěry je možné poskytnout jen do výše volných peněžních prostředků Fondu.

6. O poskytnutí Úvěru rozhoduje zastupitelstvo obce na základě návrhu zpracovaného radou obce.

Článek 5
Závěrečná ustanovení

1. Na poskytnutí Úvěru nemá Žadatel právní nárok.
2. Tato pravidla nahrazují pravidla o použití peněžních prostředků Fondu vydaná vyhláškou obce Troubsko č.1/2000 o použití účelových prostředků „Fondu rozvoje bydlení na území obce Troubsko" ve znění vyhlášky obce Troubsko č.2/2006.
3. Tato pravidla byla schválena usnesením zastupitelstva obce č. V ze dne 21. listopadu 2011 a nabývají účinnosti dne 1. ledna 2012.

Přílohy:
Žádost o poskytnutí úvěru z Fondu rozvoje bydlení,
Ručitelské prohlášení (dlužník, manželé_spoludlužníci)
Smlouva o úvěru (dlužník, manželé_spoludlužníci)
- přílohy jsou k dispozici na webových stránkách obce

(BK)

ZPRÁVY Z NAŠÍ ŠKOLKY A ŠKOLY

Mateřská škola

Září jsme zahájili v plném počtu 56 dětí. Většina z 22 nově příchozích dětí je věku 3-4 let a nastoupily do třídy Koťat. V této třídě učí paní učitelky Mgr. Ivana Kašparová a Bc. Kateřina Kamenická. U předškolních dětí pracují paní učitelky Hana Kroupová a Martina Dufková.

Již v loňském školním roce byl dětmi i rodiči s velkým zájmem přijat hudebně-pohybový kroužek M. Dufkové ze třídy Medvíďat. Proto i letos jeho činnost pokračuje. A opravdu nezahálí, jak měli rodiče možnost vidět na zahradní slavnosti na přelomu září.

Stejně tak pokračuje přípravný kurz anglického jazyka pod vedením Mgr. I. Kašparové. Děti jsou rozděleny do tří skupin, z toho skupina nejmladších dětí se ještě na některé hodiny dále dělí.

Tak jako na všech MŠ, také u nás se často setkáváme u dětí se špatnou výslovností. Pod záštitou logopedické kliniky na Veslařské ulici provádí logopedickou prevenci Bc. Kamenická. Ta obětavě s dětmi z nejmladšího oddělení nacvičuje divadelní vystoupení. Pohádku O Sněhurce jsme mohli zhlédnout v září. Dětem se pohádka velmi líbila, ale stejně rádi také nahlíží „pod pokličku" profesionálům. Proto jsme v naší školce od září tohoto roku již shlédli alternativní pohádku M. Hrušky, divadelní společnost Trnkových dětem zahrála Pohádky z hrnečku. Navštívil nás i kouzelník. Také jsme vyjeli do divadla Radost na pohádku O Honzovi a zakleté princezně. Ve výčtu našich akcí dále připomenu Drakiádu, která proběhla společně se ZŠ. Každou středu se naši předškoláčci vydávají do ZŠ, aby se pozvolna seznámili s prostředím, do kterého příští rok nastoupí. Je jich 26, a proto jsou rozděleni do dvou skupin.

Celý měsíc listopad žily děti přípravami na jarmark. V obou třídách jsme vytvářeli vánoční dílka ze všech sil. Zvláště paní učitelka M. Kroupová přinesla spoustu zajímavých a neotřelých nápadů. Také její hudební doprovod při zpěvu koled je nenahraditelný. Před Vánocemi jste všichni zváni do ZŠ na vánoční dílny.

K Vánocům neodmyslitelně patří stromeček s dárečky. Díky našim obětavým rodičům budou mít děti ve školce bohatého Ježíška. Dostane se i na nový dřevěný prvek na zahradu, který však děti dostanou jako překvapení až na jaře. Všem tedy ještě jednou mnohokrát děkujeme. Každý i sebemenší příspěvek nám pomáhá dětem vylepšit podmínky ke hře i vzdělávání.

Na počátku druhého pololetí budou opět pokračovat v MŠ edukativně-stimulační skupiny. Budou probíhat v odpoledních hodinách a pod vedením paní učitelky M. Dufkové si děti společně s rodiči osvojí návyky a dovednosti potřebné pro vstup do ZŠ. Navíc rodiče dostanou objektivní pohled na to, jak je dítě v různých oblastech zdatné, a co je potřeba ještě docvičit. V té době proběhne i zápis do první třídy ZŠ

Ale vraťme se ještě na chvíli zpět do roku 2011. V tomto roce prošla budova MŠ změnami. Používáme nové videotelefony, máme nainstalovány nové plastové dveře a oplocení směrem ke kuchyni. Díky zručnosti tatínků máme nový nábytek v šatnách, pískoviště a dopadovou plochu pod stávající dřevěnou pyramidou. Vzhledem k velmi dobré spolupráci s Obecním úřadem a sponzorským příspěvkům se nám podařilo nově vybavit zahradu. Pořídili jsme dřevěnou loď se skluzavkou, velké auto a domeček v podobě šneka. Velké oblibě se těší kovový kolotoč a páková houpačka. Děkujeme a věříme, že všichni budou souhlasit s tím, že investice do dětí nikdy není zbytečná.

Do nového roku přejeme všem spoluobčanům pevné zdraví a optimistický pohled na svět.

Mgr. Ivana Kašparová

Základní škola

9. ledna v 17 hodin proběhne třídní schůzka rodičů budoucích prvňáčků.

Na této schůzce se rodiče dozví, co jejich děti čeká v prvním školním roce. Budou seznámeni s výhodami genetické metody, kterou používáme při výuce čtení v 1. ročníku. Dále budou rodičům představeny zájmové útvary, které mohou děti ve svém volném čase na naší škole využít.

Třídní schůzka proběhne v přítomnosti všech pedagogických pracovníků ZŠ Troubsko a zástupců obce. Rodiče se mohou zeptat na vše, co je bude zajímat, nebo budou mít na srdci a samozřejmě mohou přispět svými nápady a návrhy.

11. ledna: od 8 do 12 hod se bude konat Den otevřených dveří.

Rodiče si mohou prohlédnout, jak vypadá výuka genetickou metodou v praxi a samozřejmě nahlédnout do jakýchkoli vyučovacích hodin a tříd.

Od 10–10.45 h, taktéž 11. ledna, bude dále možnost navštívit vyučovací hodinu s budoucími prvňáčky. V těchto hodinách procvičujeme s dětmi dovednosti a znalosti hravou formou, které děti potřebují k úspěšnému začátku školní docházky. Děti se zde učí správné držení tužky, rozlišení barev, geometrické tvary a počítání do pěti. Díky těmto hodinám budou děti dokonale připraveny k zápisu do 1. třídy ZŠ Troubsko.

24. ledna od 14 do 17 hodin proběhne v ZŠ zápis budoucích prvňáčků.

Děti prožijí krásné odpoledne na palubě naší školy.

Se svojí loďkou hravě proplují všemi úkoly, které je čekají a na konci plavby najdou malý poklad. V září pak naši plavčíci úspěšně vkročí do 1. třídy ZŠ Troubsko a po absolvování 5. třídy se z nich stanou kapitáni prvního stupně ZŠ Troubsko. Na všechny malé plavčíky se moc těšíme

Plavbě zdar!

Za celý pedagogický sbor
Mgr. Jana Mitášová

Informace o dalších akcích ZŠ v listopadu a prosinci

- Vánoční výstava prací žáků ZŠ v Obchodní galerii Orlí v Brně
- 21. listopadu: Návštěva Wannieck gallery v Brně, výukový program „Příběh barvy"
- 27. listopadu: Vystoupení žáků na 1. řemeslném vánočním jarmarku a prodej jejich výtvorů
- 12. prosince: Mikulášská nadílka ve Vyškovském muzeu
- 21. prosince: Vánoční dílny pro děti z MŠ

Bližší informace o dění v naší škole najdete na nových stránkách http://www.zs-troubsko.cz/

Školní jídelna

Dovolte malé zamyšlení nad stravou vašich dětí. Těžiště správné výživy a stravování leží bezesporu v rodině. Poměr školního stravování a stravování doma je jednoznačně převládající na straně rodiny. Ovšem v mnoha případech je školní jídelna jediným místem, kde dítě konzumuje ryby, luštěniny, některé druhy zeleniny (například mnohé děti neznají brokolici, celerový salát, červené zelí, jáhly, pohanku atd.).

V mateřské škole jsou připravovány svačinky obohacené o zeleninovou oblohu a také obložené ovocné talíře. Některé děti nejsou zvyklé čerstvou zeleninu a ovoce jíst, ale ve společnosti svých vrstevníků, kde vidí, jak ostatní velice s chutí konzumují rajče, okurek, papriku, pórek a další druhy zeleniny, neodolají, ochutnají a pomalu přicházejí na chuť i tomuto druhu potravy. Horší je to u dětí ve škole, které se často nenechají přesvědčit o tom, že určitá jídla jsou pro jejich zdravý vývin důležité.

U dětí jsou velice oblíbené sladké pokrmy. Samozřejmě jim je také dopřejeme. Z pohledu zdravé výživy je však nutné přísun sladkých jídel omezit, což platí také o tucích. Naopak je nutné zvýšit přísun mléka a mléčných produktů. Důležitá je rovněž konzumace ryb a luštěnin. To vše dětem v dostatečném množství v návaznosti na spotřební koš (skladba a množství surovin, majících vliv na zdravý vývin) podáváme.

Bohužel, děti nejsou vždy ochotné pokrmy, jejichž složení odpovídá požadavkům zdravé výživy, také jíst. **Je tedy také na vás na rodičích, abyste svým dětem vysvětlovali, jak je důležité pro jejich tělíčko, co konzumují.**

Svatava Tomanová
Vedoucí jídelny

Výzva občanům

V souvislosti s požárem domu na Veselce zřídila obec účet, na který mohou nejen občané Troubska ale i ostatní osoby přispívat panu Špatnému a jeho rodině. Bližší informace k požáru jsou uvedeny v Zápisníku starostky.

Všem, kteří přispějí, děkujeme!

Číslo účtu: 107-1179530267/0100 (Komerční banka)

Záběry vyhořelého domu

3. *Představujeme*

Rozhovor s paní Helenou Benešovou

Paní Helena Benešová je vdaná a má dvě dospělé děti - syna Martina a dceru Jitku. Mezi její koníčky a zájmy patří cvičení pilates, badminton, turistika, vyjížďky na koni a samozřejmě její „zahrádka".

S paní Helenou si povídala Blanka Končická

Tvá prodejna je známá v celé obci. Říká se, že u Tebe lze koupit vše od pastičky na myši přes cukrovinky až po oblečení pro

všechny věkové kategorie. Jak se rozhoduješ při jednání s dodavateli, když řešíš sortiment prodejny?

Vlastně je to tak, jak jsi řekla. Snažím se mít v obchodě co nejširší sortiment zboží, který doplňuji podle přání zákazníků. Tomu podřizuje i jednání s dodavateli a snažím se využít jejich nabídku pro co nejširší sortiment zboží v prodejně, jak jsi říkala od pastičky na myši po lokomotivu.

Kdo jsou tvoji nejčastější zákazníci a co si myslíš, že je motivuje nakupovat právě v tvé prodejně?

Nejčastější zákazníci jsou samozřejmě místní občané, ale zavítají ke mně i z okolních obcí. A otázku „Proč?" bys měla položit spíše jim. Jsem ráda, že u mne najdou to, co potřebují.

Díky přátelské povaze a příjemné komunikaci s Tebou se ti určitě mnoho občanů svěřuje se svými radostmi a starostmi. Je výhodou být členkou zastupitelstva obce a mít možnost nejen občany informovat o dění v obci, ale zároveň se podílet na řešení jejich problémů, o kterých se dozvídáš právě při nákupech?

Mám obchod na vesnici, kde se lidé znají a povídání k tomu patří podobně jako u kadeřníka. Teď, když jsem členkou zastupitelstva, se na mě lidé obrací s problémy častěji a společně hledáme řešení.

Co očekáváš od dalšího roku, kdy by mělo dojít ke zvýšení cen a tím i ke snížení kupní síly obyvatel této republiky včetně občanů naší obce? Je možné se na tuto událost z pozice podnikatele nějak připravit a už dopředu na ni reagovat?

Myslím, že připravit se dá leda psychicky, protože nikdo nemůže doopravdy vědět, co přijde za rok nebo za pět let. Z mé pozice si pouze přeji, aby se nenaplnily krizové scénáře vládních ekonomů.

Rozhovor s panem Ing. Jaroslavem Chaloupkou

Požádala jsem majitele zahradnictví Chaloupka v Troubsku, aby se podělil se čtenáři o historii vzniku zahradnictví, jeho současnosti a plánech do budoucna. A zde je výsledek jeho zamyšlení:

„Po ukončení pronájmu vinotéky na Jezuitské ulici v Brně jsem se rozhodl podnikat ve svém oboru, který jsem vystudoval a mnoho let se mu také věnoval. Několik let jsem chodil okolo pozemku na rohu u kostela v Troubsku a překvapovalo mě, že na něm roste pouze plevel. Napadlo mě na něm zbudovat zahradnictví, protože podnikat v okrasném zahradnictví byl můj dávný sen. Pozemek jsem koupil s tím, že na něm jsou věcná břemena v podobě vysokotlaku plynu, vedení vysokého napětí a telefonu. V té době jsem netušil, že ochranná pásma jednotlivých vedení pokrývají celý pozemek a že se zde nedá postavit ani „psí bouda". Začal jsem obcházet vlastníky jednotlivých sítí a řešil s nimi jak z této zapeklité situace ven. Uspěl jsem až po několika jednáních na RWE, kde mě povolili na mé náklady přeložit vedení vysokotlaku plynu. Byla to akce značně finančně náročná, ale stála za to, protože na pozemku se už mohlo začít stavět. Nastalo však to pravé dilema, zda postavit pouze boudu na nářadí anebo vybudovat zahradnictví s celým zázemím. Nakonec zvítězila druhá varianta s tím, že se finančně zadlužím a že budu minimalizovat náklady na stavbu prací svépomocí. Stavbu jsme zrealizovali společně s mým synem Markem, se kterým v současné době také podnikám. V době zahájení výstavby zahradnictví byl syn ještě zaměstnán, ale každou volnou chvíli trávil se mnou na stavbě. Zahradnictví má rozlohu 40 arů a práce pro dva je v něm až dost. Naštěstí se zapojila také manželka a její pomoc trvá stále. Také její zkušenosti z letitého hobby v oboru okrasných rostlin a speciálně skalniček jsou pro zahradnictví přínosem.

Prodej rostlin jsme zahájili na jaře v roce 2007 s tím, že veškeré rostliny jsme průběžně nakupovali ve velkoobchodě. Sortiment v prvním roce prodeje byl z dnešního pohledu žalostný, ale i přesto si k nám zákazníci našli cestu a uvítali, že mají v obci zahradnictví. Na podzim téhož roku jsme po celkové kolaudaci otevřeli **vinotéku**, kde aktuálně nabízíme 9 druhů sudových vín a také přívlastková vína v lahvích. Lidé, kteří vinotéku navštívili, se většinou stali našimi stálými zákazníky. Snažíme se udržet poměr kvality a ceny vín na vysoké úrovni.

V současné době je zahradnictví téměř dobudované a náš sortiment se podstatně rozšířil. Všechny rostliny, které nabízíme, jsou vypěstovány u nás v zahradnictví nebo v jiných zahradnictvích v České republice. Je proto u nich podstatně větší jistota zdárného růstu a jejich přezimování než u rostlin dovezených z ciziny z jiných klimatických podmínek, které prodávají supermarkety. Máme v našem sortimentu okolo stovky různých balkonovek, přísadu zeleniny, trvalky, skalničky, listnaté keře a konifery. Specialitou, kterou naše zahradnictví nabízí, jsou tučnolisté skalničky. Jejich krásu si můžete prohlédnout na webu syna Marka www.delosperma.webnode.cz. Vlastníme největší sbírku těchto rostlin v republice a ty, které jsou atraktivní a také odolné v našem klimatu, nabízíme k prodeji. V letošním roce ještě chystáme prodej vánočních stromků, adventních věnců, svícnů a hřbitovních aranžmá.

V příštím roce chceme pokračovat v nastoleném trendu

Zahradnictví Chaloupka

Majitel zahradnictví s rodinou. Vlevo syn Marek

a nadále pečovat o naše zákazníky, aby z našeho zahradnictví odcházeli maximálně spokojeni. Na jaro chystáme speciální kolekci skalniček, kterou bez nadsázky můžeme označit za jedinečnou. Zákazníci v ní naleznou rostliny, které nejsou v prodeji jinde v Evropě. Specialitou je několik hybridů vyšlechtěných v našem zahradnictví.

V neposlední řadě nabízíme služby i mimo naše zahradnictví a to **realizace zahrad**, včetně automatických zavlažovacích systémů, realizace zahradních jezírek a údržby okrasných zahrad. Pokud by měli čtenáři zájem o podrobnější informace, naleznou je na našem webu www.zahradnictvi-chaloupka.webnode.cz.

Při této příležitosti, kde jsem ve zkratce informoval o dění v našem zahradnictví spoluobčany v naší obci, bych chtěl všem popřát pohodu, hezké prožití vánočních svátku a hlavně hodně zdraví v novém roce."

(BK)

4. *Co se v obci událo*

KDYŽ JSEM ŠEL Z HRADIŠŤA Z POŽEHNÁNÍ… aneb Jožka Černý již po třetí zpíval v Troubsku (1. října)

V sobotu 1. října se v Katolickém domě představil nejznámější moravský zpěvák lidových písní se svou kapelou a pěkně zpívající krojovanou zpěvačkou.

První návštěva oblíbeného zpěváka Jožky Černého se uskutečnila v Troubsku již v březnu 1992. Při své druhé návštěvě vystupoval s kapelou Grácia, a to v únoru 1995. Jeho třetí vystoupení (v 69 letech) bylo stejně skvělé, jako ta dvě předcházející.

Jožka Černý se narodil 14. 3. 1942 v Čejči. Pracoval jako mechanik šicích strojů, automechanik a umělecký kovář. Hlavně však perfektně zpíval, vydal 21 CD a DVD.

Koncert pořádala obec. Návštěva cca 130 spokojených posluchačů.

Text a foto Pavel Veleba, knihovník (Portrét z internetu.)

Jožka Černý při svém vystoupení 1. října v Katolickém domě v Troubsku.

Vítání občánků 26. listopadu

V sobotu 26. listopadu proběhlo na Obecním úřadě slavnostní vítání občánků. Do života byly přivítané paní starostkou tyto děti: Tomáš Balabán, Ondřej Chaloupka, Jan Adámek a Simona Ošlejšková – všichni z ulice Nár. Odboje, Alžběta Svobodová z ulice Vyšehrad

Přejeme jim, aby v životě zažívaly jen krásné chvíle plné radosti a lásky.

Naši noví spoluobčané

Matrika – L. Chaloupková

1. Řemeslný vánoční jarmark (27. listopadu)

První adventní neděli se konal První řemeslný vánoční jarmark v Katolickém domě. Přípravy jarmarku začaly už o loňských vánocích, kdy přišla paní starostka s nápadem tuto akci za rok uskutečnit. V průběhu letních prázdnin jsme pak prostřednictvím našeho zpravodaje oslovili troubské podnikatele, kutily a další šikovné občany, aby se zúčastnili a předvedli své umění ostatním. Nakonec se na ploše Kaťáku sešlo 12 vystavovatelů, kteří nabídli vše možné, od adventních věnců přes rukodělné práce našich žáků MŠ a ZŠ až po krmítka pro ptáčky od dětí z dětského domova v Náměšti nad Oslavou.

Vstupné bylo dobrovolné a podařilo se vybrat částku 10.400 Kč, která byla v prosinci předána řediteli Mgr. Řihánkovi k nákupu pomůcek a jiných potřeb pro děti navštěvující školku a školu.

Poděkování patří zaměstnancům OÚ, kteří pro návštěvníky napekli vánoční cukroví, nasušili křížaly a připravili výborný punč a teplou medovinou, kterou poskytl sponzor rodina Veverkova z Bosonoh. Ukončení jarmarku vystoupením dětí z MŠ a ZŠ a slavnostní rozsvícení stromečku v parku na návsi bylo vydařeným zakončením akce.

Že se akce vydařila je patrné i z ohlasu některých návštěvníků:

J. Vašková, ul. Munkova: „ Krásný začátek adventu, vánoční atmosféra a pohoda hned při vstupu do sálu, chvilka zastavení v dnešní uspěchané době a hlavně radost udělat radost jiným. Z vánočního jarmarku by se mohla stát třeba i tradice ..."

L. Štarhová, ul. Školní: „První ročník troubského jarmarku mě velmi mile překvapil. Byli jsme se na něj podívat s celou rodinkou hned dvakrát. Ráno jsme si vybrali ozdoby na stromeček a k vánoční výzdobě. Také jsme nakoupili nějaké drobnosti od dětí z mateřské školky. Babička si vybrala z nabídky adventních věnců a ozdob. Děti si užily vánočního cukroví a já se hlavně naladila do adventního času. Vrcholem však pro mě bylo odpolední vystoupení dětí základní školy a hlavně pak živý betlém a program dětí mateřské školky, což je samozřejmě jasné u maminky „maláčka", která byla krásným andílkem. To už tu Vánoce opravdu jsou. Rozsvícení vánočního stromu bylo příjemným zakončením celé akce. Jsem ráda, že je v parku, kde mu to sluší víc než na chodníku u radnice. Vánoce jsou prostě tady! Věřím, že se příští rok zúčastní víc šikovných lidí se svými výrobky. Ráda bych si příště koupila třeba nějakou dřevěnou ozdůbku. Všem přeji krásný adventní čas a úsměv na tváři."

P. Molák, ul. Národního odboje: „ Jarmark se mi líbil. Pokračování v příštím roce bude výborné!"

H. Sedláčková, ul. Pod Vinohrady: „Teplá medovina byla výtečná, lidé se usmívali a bylo na nich vidět, že jsou spokojeni – jednoduše řečeno HŘEJIVÝ JARMARK."

P. Veleba, ul. Vyšehrad: „Osobně mne překvapil velký počet vystavujících, prodávajících i zájem návštěvníků, který byl podpořen „zpívající" ZŠ a MŠ Troubsko. Domnívám se, že by se takové akce měly konat každý rok. Mě osobně nejvíce zaujaly nádherné zvonky pana Dušana Jedličky a výrobky rodiny Smetanových z Hraniček. Cukroví jsem nechutnal, vypadalo přitažlivě, což jistě nejlépe ohodnotí ženy. Možná by příště mohla tiše hrát reprodukovaná adventní hudba."

Účast na jarmarku byla velkolepá

Vzpomínka na letošní jarmark

Nové knihy v naší knihovně

Knihy zakoupené v měsících září až listopad

Krásná literatura

Košťálová, Michaela	Tragický osud S. Monyové
Sacher, Richard	S. Monyová – Život a smrt
Kepler, Lars	Paganiniho smlouva
Wilde Oskar	Obraz Doriana Graye
Vandenberg, Philips	Skrytí vládci
Nykänen, Harry	Cesta černých ovcí
Woodová, Barbora	Zlatá země
Francis, Dick	Horké peníze
Stout, Rex	Úsměv patří zločincům
Coelho, Paulo	Alef
Unberto, Eco	Pražský hřbitov
Brown, Sandra	Ostrý střih
Viewegh, Michal	Mafie v Praze
Fulghum, Robert	Od začátku do konce
Vasilenko, Svetlana	Šamara
Lyoynováy, Annabel	Zlatá střední cesta
Svěrák, Zdeněk	Nové povídky 2
Doplet, Ken	Pád Titánů
Francis, Felix	Hazard

Naučná literatura

Kulhánková, Jitka	Mizející Ladak
Rohál, Robert	Jiřina Švorcová a Ti druzí
Görtemakerová, H.	Eva Braunová
Štekl, Jiří	Rájem rozhlednovým

Ehrman, Bart	Petr, Pavel, Magdaléna
Moroniová, Claudia	Biblické pohromy

Knihy pro mládež

Lanzczová, Lenka	Létem políbená
Flanagan, John	Hraničářův učeň - 10 dílů
Stará, Ester	Žežicha se neříká
Munkovi, Alena a Jiří	Štaflík a Špagetka
Brukner, Josef	Jak se kocourek vydal do světa

Další nové knihy najdete na webových stránkách knihovny: www.knihovnapodebrad.wz.cz

Pavel Veleba, knihovník

5. *Plánované akce*

Živý vánoční betlém (23. prosinec)

Zveme všechny na „**ŽIVÝ VÁNOČNÍ BETLÉM**“ v areálu hřiště SK Veselka v 17:00 hod. Vánoční atmosféra s punčem, perníčky a koledami. V tomto roce je vystoupení ozvučené!

Plesová sezóna (plesy se konají v sále Katolického domu)

27. ledna **Sportovní ples SK Veselka**
29. ledna **Dětský maškarní ples –** o zábavu se postará „Šest medvědů s Cibulkou“

Soutěž o nejvydařenější vánoční výzdobu

Obecní úřad vyhlašuje **každoroční soutěž o nejvydařenější vánoční výzdobu domu na území obce Troubsko**. Je důležité vědět, že hodnotitelské komise bude hodnotit vnitřní i venkovní výzdobu jako celek. Výsledky soutěže včetně fotografií budou zveřejněny na webových stránkách obce a v dalším zpravodaji.

Nejúspěšnější účastníci soutěže obdrží drobný dárek. **Tak neváhejte a zapojte se do soutěže, ať se také naše obec opět vánočně rozzáří**.

Hodnocení proběhne **ve dnech od 22. do 30. prosince.**

(HS)

6. *Naši jubilanti*

V této rubrice uveřejňujeme jména obyvatel obce Troubsko, kteří oslavují 70 let a více. K významným kulatým životním výročím: 70, 75, 80, 85… let přejí našim spoluobčanům osobně zastupitelé obce a předávají jim malý dárek.

Rádi bychom blahopřáli k životnímu jubileu v měsíci **leden, únor a březen roku 2012** těmto našim spoluobčanům:

Paní Marcelína Valentová, ul. Nár. Odboje, 70 let
Paní Elena Kamenická, ul. U dráhy, 70 let
Paní Anna Hernjoklová, ul. Lišky, 70 let
Paní Irena Haiserová, ul. Zahradní, 70 let
Pan Vladimír Bedřech, ul. U rybníka, 70 let
Pan Josef Zavadil, ul. Nár. Odboje, 70 let
Paní Jindřiška Bartoňková, ul. Nár. Odboje, 71 let
Paní Marie Geršlová, ul. Vyšehrad, 71 let
Pan August Turek, ul. U lednice, 71 let
Paní Jana Pelikánová, ul. Nár. Odboje, 72 let
Paní Věra Tkáčová, ul. Nár. Odboje, 72 let
Paní Zdenka Tesařová, ul. Vyšehrad, 72 let
Paní Jaroslava Kroupová, ul. Školní, 72 let
Pan Josef Brázda, ul. Jihlavská, 72 let
Pan František Dujka, ul. Vyšehrad, 72 let
Pan Karel Váňa, ul. Nová, 72 let
Pan Vítězslav Žák, ul. Ostopovická, 72 let
Paní Věra Rejdová, ul. Jihlavská, 73 let
Paní Marie Vágnerová, ul. U dráhy, 73 let
Pan Josef Hofman, ul. Hodakova, 73 let
Pan Milan Pacner, ul. Zahradní, 74 let
Pan Ladislav Dvořák, ul. Nár. Odboje, 74 let
Pan Josef Lysoněk, ul. Zámecká, 75 let
Paní Jiřina Vojtová, ul. U dráhy, 76 let
Pan Jan Sedláček, ul. Vyšehrad, 76 let
Pan Sáva Buršík, ul. Pod vinohrady, 77 let
Paní Vlasta Mahnová, ul. Jihlavská, 78 let
Paní Bohumila Sáčková, ul. U dráhy, 78 let
Paní Marta Břinková, ul. Pod vinohrady, 79 let
Paní Marie Chylíková, ul. U rybníka, 79 let
Paní Zdenka Potužáková, ul. Nová, 79 let
Paní Josefa Růžičková, ul. Pod vinohrady, 79 let
Paní Olga Hamříková, ul. Nár. Odboje, 80 let
Paní Růžena Tůmová, ul. Veselka, 80 let
Pan Jaroslav Bartoněk, ul. Školní, 81 let
Pan Josef Svoboda, ul. Vyšehrad, 81let
Paní Marie Hanušová, ul. Vyšehrad, 82let
Paní Marie Kubová, ul. Školní, 82let
Paní Marie Fričová, ul. Hodakova, 82 let
Paní Olga Váchová, ul. U dráhy, 83 let
Paní Zdenka Pazourková, ul. Nár. Odboje, 84 let
Paní Dagmar Dvořáková, ul. Nová, 85 let
Pan František Novotný, ul. U rybníka, 86 let
Paní Růžena Otoupalíková, ul. Nár. Odboje, 88 let
Pan Josef Bartoněk, ul. Zámecká, 88 let
Paní Ludmila Kuklová, ul. Vyšehrad, 89 let
Paní Marie Tesařová, ul. Nár. Odboje, 93 let

Přejeme hodně zdraví, štěstí a spokojenosti do dalších let života.

Obec Troubsko

7. *Sportovní informace*

Zpráva z fotbalového oddílu TJ Sokol Troubsko

A2B – III. třída muži – sk. B

Tabulka:
http://nv.fotbal.cz/domaci-souteze/kao/jihomoravsky/brno-venkov/souteze.asp?soutez=623A2B

V tabulce střelců je na 10. místě **Vozdecký Martin – 8 branek.**

A3B – IV. třída muži – sk. B

Tabulka:
http://nv.fotbal.cz/domaci-souteze/kao/jihomoravsky/brno-venkov/souteze.asp?soutez=623A3B

V tabulce střelců je na 4. místě **Nehleděl David – 11 branek.**

Futsal SK Veselka – tabulka po 11.+12. kole (konečná podzim)

Rk.	Tým	Záp	+	0	-	Skóre	Body	(Prav)
1.	Dream Team Budkovice	12	10	1	1	75: 27	31	(31)
2.	SK Veselka	12	9	0	3	51: 31	27	(0)
3.	Japex 06 Ivančice	12	8	0	4	73: 44	24	(3)
4.	FC Pitchpunti	12	6	0	6	44: 39	18	(9)
5.	FC Čechie Zastávka	12	5	1	6	28: 35	16	(-2)
6.	FC Rokytná	12	5	0	7	49: 46	15	(-3)
7.	Kalamita Padochov	12	5	0	7	31: 49	15	(-6)
8.	TJ Sokol Neslovice	12	3	0	9	23: 74	9	(-18)
9.	Trafo Padochov	12	2	0	10	18: 47	6	(-15)

TABULKA STŘELCŮ

1.-2.	Hašek Luboš /FC Rokotná/	**30 branek**
1.-2.	Šedrla Marek /Japex 06 Ivančice/	**30 branek**
3.	Široký Emil /Dream Team Buškovice/	**26 branek**
5.	**Dvořáček Jaroslav /SK Veselka/**	**16 branek**

Kuželkářská liga amatérů:

Tabulka:
www.kuzelkyrosice.cz/dokumenty/2011-12/kla/1-liga/06.pdf

TJ ČOS Sokol Troubsko – cvičení pro předškolní děti

- **Kde:** každou středu od 16.15 do 17.15 hodin v sokolovně
- **Pro koho:** pro děti od 3 let věku, horní hranice věku není omezena
- **Cílem:** zlepšit pohybovou aktivitu, pružnost a správné držení těla, naučit se být součástí kolektivu a umět se prosadit
- **Náplň:** hry a soutěže, cvičení s náčiním, překonávání překážek apod.
- **Proč:** Čím více věcí se dítě naučí před nástupem do školy, tím lépe se pak zařadí do kolektivu svých vrstevníků.

Cvičení vede zkušená lektorka Blanka Končická

Nadějní sokolíci

Přejeme všem sportovcům, trenérům a členům podpůrných týmů hodně nejen sportovních úspěchů v novém roce 2012!

(HS)

8. *Historická ohlédnutí*

Povídání o železnici – 3
(dokončení)

Nostalgické vzpomínání na dobu, kdy se přes náš katastr „řítil" první nákladní vlak z Božího Požehnání do Brna s nákladem uhlí pro brněnské továrny je u konce. Nákladních vlaků jezdí oproti minulosti poskrovnu, osobní železniční doprava je propojena s autobusovou, takže se dá oboustranně přestupovat.

Život železniční zastávky značně utichl. Budu tvrdit, že Troubsko je pěkná obec a postupem doby je stále hezčí. Prostor zastávky však obci nepatří, tady krása končí. Hradlo s domkem již nezáří jako dříve. Čekárna nevzhledně posprejovaná (i s pamětní deskou), celý prostor málo udržovaný, přejezd, zvláště pro autobusy nebezpečný, o nějakém chodníku se nedá mluvit. K vybudování kdysi slíbeného nadjezdu

či jiné vhodné úpravě stále nedochází. Nový je jen pomníček zbytečně zmařených životů. Snad se to při zamýšlené elektrifikaci tratě vylepší.

Vám ve vlaku

Vy, kteří dřímáte v rychlíku na trati,
vy, kteří čekáte, až se den navrátí,
vy, kdo se díváte, jak světla letí tmou,
na jiskry za oknem, stín vlaku nad vodou,
vy, kteří jedete za chlebem, za prací,
vy, které vlaku let k domovům navrací,
vzpomeňte strojvůdce tam vpředu -
na stroji, jak řídí tento let sněžnými závoji.

Vzpomeňte na všechny, kdo střeží vaše sny,
na muže na trati, v stanicích pod okny,
vzpomeňte na stopy těch,
kdo šli před vámi po pražcích zavátých,
tunely, skalami, vzpomeňte na všechny,
jež bleskem míjíte, na ty kdo vedou vás, o nichž nic nevíte.

Jednou si vzpomeňte, vy, kteří ze zvyku svěříte životy vagonům rychlíku,
jednou si vzpomeňte, že ocel kolejnic bez srdcí statečných není nic,
že lidé stvořili z hmoty kus zázraku, na to si vzpomeňte,
vy všichni ve vlaku, až váš vlak se bude krajem hnát,
až stráže signálů vás budou objímat, až vás vlak poveze do práce, k mamince, k domovu, jenž zbyl už jen vzpomínce,
že sluncem, nocí tmou váš vlak se bude hnát,
na všechny na trati musíte zamávat.

Vilém V.

Pavel Veleba, knihovník (Na obrázku nejrychlejší česká parní lokomotiva „Albatros"- 120 km/hod. Foto net.)

Povídání o významných osobnostech obce – část I

Marie Cecílie ze Sekenberku

Marie Cecílie ze Sekenberku patří mezi velké osobnosti naší obce, na které můžeme pohlížet s úctou. Narodila se v roce 1731 a jako čtyřletá přichází se svými rodiči do naší obce z nedalekých Syrovic, když její otec Tomáš Jan Sekora ze Sekenberku koupil 10. dubna 1735 Troubsko se zámkem, třemi zahradami, poplužním dvorem, dvěma ovčíny, mlýnem atd. za 85 000 zlatých a dvě stě dukátů a ujímá se řízení troubského panství. Pod jeho vedením panství neobyčejně prosperuje, žel, velmi brzo umírá a zanechává po sobě vdovu Annu Cecílii (1712–1787) a jedinou dceru Marii Cecílii.

Když 7. května 1787 matka Anna Cecílie zemřela, ustanovila dědičkou svoji jedinou dceru Marii Cecílii, „pannu nábožnou a v ústech i srdcích lidu ve věčné paměti žijící".

V té době byla Marie Cecílie řeholnicí starobrněnského kláštera a po smrti své matky musela s papežským svolením klášter opustit, aby se mohla ujmout řízení zděděného statku. Její život se tak výrazně změnil, ale ona se ve své dobrotě a zbožnosti nezměnila. To dokumentuje také zápis P. Eduarda Hájka v brožuře o naší obci, která vyšla v roce 1894, když kaplan Hájek vychází z vyprávění řeholníků kláštera, kde Marie Cecílie pobývala. Nekypěla zdravím, přesto zděděné panství řídila velmi dobře. Nemyslela jen na sebe a svůj statek, který vzkvétal, ale též na svoje poddané, jejich kulturu a vzdělání.

Ve starých kronikách o Marii Cecílii ze Sekenberku čteme: 22. července 1790 byl na věž kostela vyzvednut zvon o váze 377 kilogramů a jeho náklady činily 441 zlatých a 5 krejcarů. Nápis na zvonu zněl: SIT NOMEN DOMINI BENEDIKTUB.DONAVIT CACILIA DE SEKENBERG (Budiž jméno Páně pochváleno, darovala Cecílie ze Sekenberku.). Zvon měl ještě druhý latinsky psaný nápis: Já, Cecílie mám za svou původkyni Marii Cecílii ze Sekenberku, paní v Troubsku, Ostopovicích a Popůvkách. Ulil mě Klement Stecher v Brně, v době faráře Jana Michala Kuchelmeistera v roce 1790. Tento zvon, zvaný Cecílie (nesl její reliéf), byl zničen v roce 1917 jako materiál pro válečné účely.

V roce 1790 vyhořel (neopatrností Jana Vávry, troubského sládka) zámecký pivovar, ten byl znovu vybudován během jednoho roku, byl však přenesen na Veselku.

V roce 1796 byla jejím nákladem (4000 zlatých) zhotovena nová, mědí krytá, kostelní věž. Okna na ni byla zdobena platinou. (Původní krytina byla šindelová. Do věže uhodil 16. července 1785 blesk, polovina ji shořela, ale byla ještě téhož roku opravena.)

Pro značnou vzdálenost kostela od osady, vybudovala na dolním konci obce proti faře kapli Všech svatých, s jejíž stavbou bylo započato v roce 1795. Stavba trvala tři roky. Vysvěcena byla 29. září 1798. Náklady: 2 525 zlatých. Kaple stála osamoceně, sakristie se budovala až téměř za sto let (1889). Zvon ve věži kaple nesl nápisy s datem 1798. Byl ulit Klementem Stecherem v Brně. Jeho hmotnost činila 40 kg.

Z různých pramenů sepsal Pavel Veleba, knihovník (2011)

9. *Příspěvky od občanů*

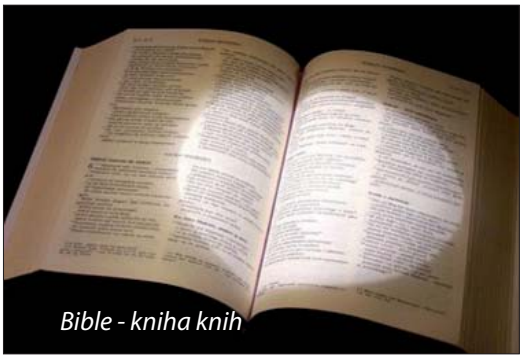
Bible - kniha knih

VÁNOCE 2011
Příjemné prožití vánočních svátků,
klid, mír a spokojenost
vašim domovům

a hodně zdraví a úspěchů
po celý nadcházející rok
přeje
Pavel Veleba, knihovník

P.F. 2012

Z historického hlediska je bible knihou velmi starou, byla napsána před několika tisíci lety jazykem zcela rozdílným od toho našeho a odráží v sobě odlišnou kulturu. Svým obsahem je však bible neustále aktuální a nová, promlouvá k věřícím každé doby.

…A ukážu Vám ještě mnohem vzácnější cestu:

Kdybych mluvil jazyky lidskými i andělskými,
***ale lásku bych neměl**,*
jsem jenom dunící kov a zvučící zvon.
Kdybych měl dar proroctví, rozuměl všem tajemstvím
a obsáhl všechno poznání,
ano, kdybych měl takovou víru, že bych hory přenášel,
***ale lásku bych neměl**,*
nic nejsem.
A kdybych rozdal všechno, co mám, ano, kdybych vydal sám sebe k upálení,
***ale lásku bych neměl,** nic mi to neprospěje.*

*/Jedna z nejcitovanějších pasáží **Bible** – 1.Kor 13,1-3; 13. kap. 1. listu Korinťanům/*

Odkud pochází slovo bible

Staročeské podoby znějí různě: bibla, biblí, biblé, biblijě. V latině znělo biblia - množné číslo, protože se jedná o knihy. Do latiny se dostalo z řečtiny - 1. pád zněl biblion „kniha", což je pravidelně utvořená zdrobnělina ke slovu biblos „papyrus". Toto slovo biblos vzniklo podle místního jména - názvu města Byblos, které leželo v blízkosti dnešního města Džebelu v Libanonu. Odtamtud se totiž nejen do Řecka dovážel papyrus, a tak produkt dostal jméno podle místa svého údajného původu.

Koledy

Slovo *koleda* se v českém jazyce používá již hodně dlouho. První dokládající dochovaný písemný záznam pochází z roku 1462. Koledou se rozuměla jednak píseň, kterou naši předkové zpívali především na oslavu narození Ježíše Krista, jednak jako přání jen toho nejlepšího v nadcházejícím roce. Stejné slovo však označovalo i nadílku, kterou byl koledník následně po zpěvu nebo přání obdarován a kterou si odnášel.

Slovo *koleda* pochází z latinských slov *calere/=volat/* a *calendis/=první den v měsíci/*, které používali staří Římané. Calendis, česky kalendy, byly pro starověký Řím mimořádně důležité především v lednu. Někdy ve druhém století před naším letopočtem se totiž 1. leden stal začátkem nového roku a pro obyvatele Věčného města to byl vždy velký svátek spojený se vzájemnými návštěvami a předáváním dárků. Právě slovo calendis (kalendy) přešlo i do jazyka starých Slovanů a odtud do středověké češtiny v podobě slova - *koledy.*

Naši pohanští předkové, ještě před příchodem věrozvěstů Cyrila a Metoděje, kteří k nám přinesli křesťanství, slavili zimní slunovrat jako nejdůležitější událost roku. Dá se předpokládat, že už tehdy se vzájemně navštěvovali, zpívali písně a vzájemně si blahopřáli. Křesťanství pak koledy převzalo a modifikovalo do dnešní podoby.

Tradice a obcházení ve městech a na vesnicích o druhém dnu vánočním, kdy vznikly verše o koledě a Štěpánovi, přetrvává až do dnešních dnů. Koledníci někde přinášející ozdobené větvičky, bývali za přání do nadcházejícího toku a za zpěv koled odměňováni. A to ovocem, chlebem, drobnými mincemi a samozřejmě hltem nějakého „tvrdšího pití", aby se jim v mrazivém počasí lépe šlapalo.

Koleda, koleda Štěpáne!

Co to neseš ve džbáně?
Nesu, nesu koledu,
upad´ jsem s ní na ledu,
psi se ke mně sběhli,
koledu mi snědli.

Co mám smutný dělati?
Musím jinou žebrati.
Koledu mi dejte,
jen se mi nesmějte!
Koledu mi dali,
Přece se mi smáli.

Sv. Štěpán

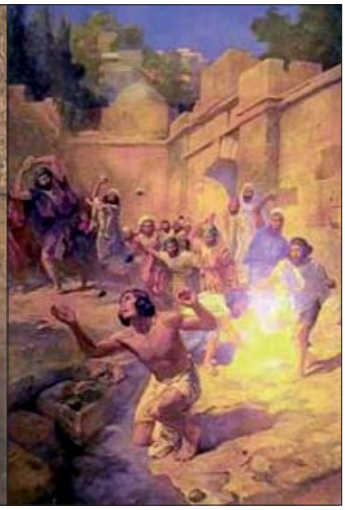

Štěpánovo ukamenování

Apoštol Štěpán proslul jako výtečný řečník, vypravěč a vykladač Kristova učení. Byl velmi vzdělaný a úspěšně šířil jeho učení, což se nelíbilo židovským vyznavačům zákona. Když je nakonec obvinil z Kristovy smrti, byl obviněn, odsouzen a ukamenován. Stalo se tak mezi lety 35 a 37 před damašskou branou do Jeruzaléma. Jeho svátek se v nenáboženském Česku jmenuje „Druhý svátek vánoční".

Nejznámější vánoční koleda – **Tichá noc, přesvatá noc/ Stille Nacht, heilige Nacht**

Autor Franz Xaver Gruber na slova básníka Josepha Mohra.

Poprvé byla uvedena 24. prosince 1818. Přeložena do 300 jazyků.

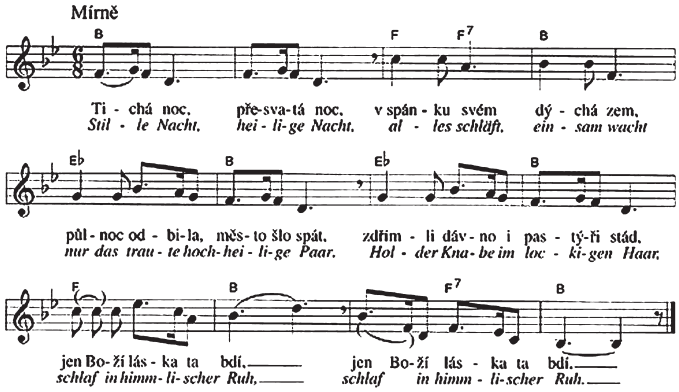

Reakce na článek „Zápisník starostky"

Jménem občanského sdružení „Troubští sousedé", které zastupuje občany Troubska převážně z ulic Zahradní, Polní a Jihlavská s Vaším výrokem uveřejněném v Troubském hlasateli v bodě 1. Slovo na úvod - Zápisník starostky (proč se

někteří naši spoluobčané brání podnikatelským aktivitám) nesouhlasíme.

Obyvatelé těchto ulic, které se nachází v těsné blízkosti dálnice D1, jsou již dnes vystavováni hluku, ať dennímu nebo nočnímu, který v provozních špičkách přesahuje mez, tj. 70/60db! Ani postavená protihluková stěna (proti plánům cca o 30 metrů kratší nad ul. Zahradní) ke snížení hluku nepomohla.

Proto se bráníme v této lokalitě další výstavbě, která tento hluk ovlivní. Jedná se o: Areál log. centra, Centrum PPG (obojí jsou sklady, kde se zboží jen naváží a zase rozváží) a Školicí středisko řidičů, kde se má denně na pěti cvičných plochách zdokonalovat v řízení řidiči 60 osobních a 10 nákladních vozidel a nějaká motorka. Každý z řidičů projede 20x za 1,5 hod. po cvičné dráze, kde bude prudce brzdit, uvádět vozidlo do smyku, projíždět vodní clonou aj. To vše přivede do naší obce další osobní, nákladní a kamionovou dopravu, která již tak špatnou situaci v oblasti životního prostředí ještě zhorší.

K tomu je nutno brát v úvahu již schválené „Zásady územního rozvoje“ Jihomoravského kraje, které podporují v území přednostně rozšíření dálnice D1 na 6 jízdních pruhů, výstavbu R 43, jihozápadní, jižní a jihovýchodní tangenty jižně od dálnice D1. Tato výstavba a následný provoz na vybudovaných komunikacích přinese další nárůst hluku v přilehlých částech obce a zhoršení životních podmínek.

Proto se ptáme: je snad „neférové“ jednání, když chceme žít ve zdravém životním prostředí, když chceme přechod pro chodce na ul. Zámecká nebo když žádáme obec o posečení porostů a odstranění nepořádku na obecním pozemku p. č. 51/1?

Přesto proti vhodným podnikatelským aktivitám (sportovním areálům, výrobním dílnám, opravnám) umístěných v místech, které nepřesahují přijatelné limity hluku 60/50 db, nemáme námitky.

Troubsko dne 10. října

Za o. s. „Troubští sousedé“
L. Otoupalík - předseda

Křížovka s tajenkou (vánoční pranostika)

Tajenku zašlete na e-mail: zpravodaj.th@seznam.cz nebo prostřednictvím sms na číslo: 606 073 646. Tři správné odpovědi budou odměněny drobným dárkem a jména výherců zveřejníme v dalším čísle zpravodaje.

1 druh matematické disciplíny
2 lahodný rybí pokrm
3 bazén pro veřejnost
4 chladné místo pro uskladnění potravin
5 dřívější smrtelná nemoc
6 dvoumístná číslovka
7 zpěvákův výkon
8 jihočeské městečko
9 stavební materiál
10 druh lůžkoviny
11 vojenská hodnost
12 skupina hudebníků
13 část nohy
14 namotat
15 oklamat
16 držák na věšení záclon
17 pravoúhlý
18 upravit povrch cínem
19 zesilovat
20 „obráběč“ kamene
21 cizojazyčný pomocník
22 odpadní jímka
23 černý pták
24 hráč ve volejbale
25 bydliště hajného

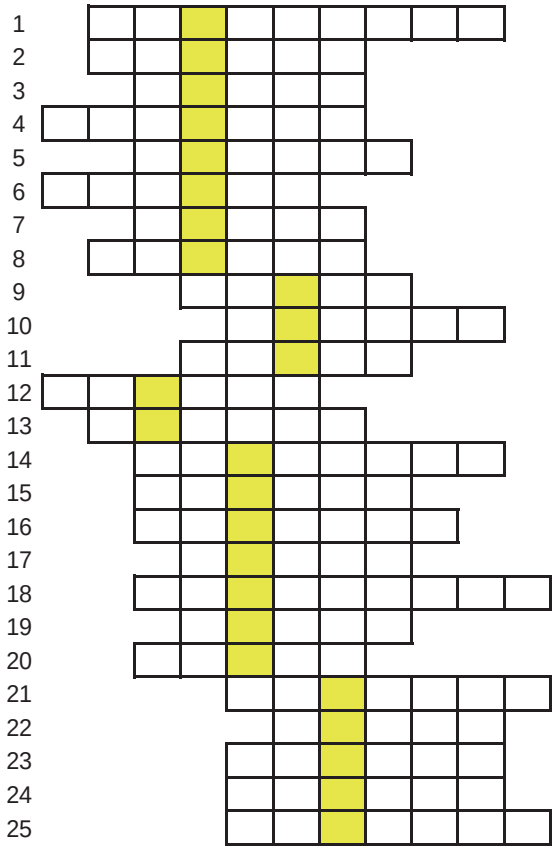

(BK)

10. *Jak se máte sousede?*

Svačina pro dceru a další příběhy ze života

Blíží se nám konec roku. Člověk se často zamyslí nad tím, co se za celý rok událo. Co nám přinesl dobrého, zlého, veselého, smutného, neobvyklého či překvapivého. Tady je něco veselého. Jedna moje kamarádka v tomto roce nachystala dceři perfektní svačinu. V lednici jen máslo, bylo pondělí ráno, a tak si vzpomněla, že u jednoho časopisu byla malá paštika. Našla ji na lince a zaradovala se. Pěkně voňavou paštiku – i s kousky masa, namazala ji dceři na chleba. Jako každé dítě, i její dcera chtěla prozkoumat, co má k svačině. Paštika se jí moc nezdála, ty kousky masa. Po otázce, co je to za paštiku, se pustily do hledání obalu a… v podstatě to byla paštika, ale pro kočky (čtyřnohé) – „mňau“. Jindy se zase moje kamarádka vypravila k lékařce. Znáte to, obléci si nejlépe nejnovější spodní prádlo, navonět a vyrazit. Cestou ji stále škrabala podprsenka. Divila se, protože se jí to ještě nikdy nestalo. Přešla to s tím, že ji asi něco jen kouše. U lékařky, jako obvykle, vysvléci se do půl těla. Lékařka propukla ve smích se slovy „Můžete mi říct, proč máte na podprsence kolíček na prádlo?“ Obě se výborně pobavily.

Často se v našem životě objeví vždy něco veselého a za ním ruku v ruce něco smutného. Nebo něco zlého a s tím se pak ukáže něco dobrého. Někdy je to v pořadí obráceně, někdy člověk některé věci vůbec nevnímá a ony mu uniknou. Všichni dobře víte, že na Veselce vyhořel mladým lidem dům – potkalo je to zlé, ale my, tím myslím - sebe, Vás, nás - jim můžeme ukázat něco dobrého tím, že jim pomůžeme. Každý podle sebe, co kdo může. Vím, že kdyby se to stalo mně, nebo byla bych moc vděčná za pomoc – i malou**.**

Přeji všem nej do nového roku 2012, ať vás potkává více toho veselého a dobrého, a ať to zlé snadno překonáte! Přeji hlavně zdravíčko a dobré přátele.

(HS)

11. *Zdravý životní styl*

Svačina

V posledním článku bylo psáno o snídani, takže tentokrát budeme pokračovat dalším denním jídlem, kterým je ve skutečnosti dost opomíjená svačina. Zaměřím se spíš více na děti, ale samozřejmě obdobná pravidla platí i pro ostatní populaci.

Jak by vlastně měla taková zdravá svačina vypadat? Proč je vlastně svačina důležitá a proč ji neodbývat?

Člověku dělá lépe stravovat se častěji a po menších porcích. Jíst by se mělo po 2,5-3 hodinových intervalech. Je to lepší pro tělo, mysl i psychiku.

Nevhodně zvolená svačina (čokoláda, oplatky, brambůrky, saláty a podobné pochutiny) má pak za následek nejen problémy s váhou, ale i zažívací potíže, nízkou imunitu, cukrovku a zkažený chrup.

Pokud jde o děti, tak když dáte dítěti peníze na svačinu, nikdy si nekoupí to, co by mělo, ale to, co má rádo. Bufety navíc nabízejí samé sladkosti, saláty, chlebíčky, bagety, rohlíky s párky a smažené rychlovky.

Proč je svačina tak důležitá? Má pozitivní vliv na naše myšlení, dává nám totiž sílu reálně a logicky přemýšlet. Učení je náročné, a pokud dítě svačinu nemá, cítí se vyčerpaně, což se samozřejmě také odrazí na jeho výsledcích. Dítě bez svačiny nebo s odbytou svačinou má problémy se soustředit, cítí se vyčerpaně a má pocit, že mu to nemyslí.

Ideální je, aby jednu část svačiny tvořilo ovoce a k tomu bylo nějaké pečivo, mléčný výrobek a zelenina. Nejlépe ovoce ke svačině dopolední a mléčný výrobek ke svačině odpolední. Buďte variabilní. Vyhýbejte se bílému pečivu. Na českém trhu je dnes dostupných mnoho celozrnných výrobků, takže máte širokou škálu možností.

Při chystávání svačiny se vyhněte buchtám, tučným výrobkům a uzeninám. Pozor však na light výrobky, protože tyto odtučněné výrobky vskutku nejsou určeny pro děti a kolikrát ani pro dospělé, protože místo tuku mají sacharidy a obsahují nižší poměr živin.

Svačina by neměla obsahovat zbytečné nasycené tuky, sacharidy a dále také tzv. prázdné potraviny, které tělu nepřinášejí nic dobrého (majonéza, kečup, hořčice, tatarka, sladidla, koření a podobně).

Nezapomínejte na tekutiny! Důležitou součástí je mít ve škole dostatek tekutin. Ideální by bylo, kdyby dítě pilo čistou neperlivou vodu. Pokud se nezadaří, tak jsou vhodné i jiné neslazené tekutiny, například čaj.

Mléčné výrobky potřebuje každé dítě. Nezanedbávejte tuto potřebu ani o svačinách. Mléko je velice důležitým zdrojem bílkovin a vápníku, který dítě potřebuje ke zdravému vývoji. Začleňte proto mléčné výrobky do stravy dítěte, ať již v podobě sýrů, jogurtů, či mléka.

Takže závěrem … svačinu chystejte sobě i svým dětem.

Přeji všem krásné vánoční svátky a hodně štěstí, zdraví a moudrosti v novém roce.

(EŠ)

12. *Žijí také s námi*

Pandinus imperátor (štír)

Výskyt:
Tropické pralesy centrální Afriky.

Popis: Jedná se o jednoho z největších druhů štíra na světě. Je smolně černý, při určitém osvětlení až lahvově zelený. Mohutná klepeta má pokryta hrbolky a chloupky, které mu pomáhají ve vyhledávání potravy. Velikost je cca 12-23 cm. Jeho toxicita je zanedbatelná. Udává se, že dospělec má jed srovnatelný s včelou. Při manipulaci se ani nesnaží bodnout, spíš se brání svými mohutnými klepety.

V přírodě žije ve větších koloniích. Jde o společenský druh se sociálním chováním. Několikrát jsem v teráriu pozorovala, jak skupina chrání a hlídá jedince, který se právě svlékl.

Chov: Je to velice nenáročný chovanec vhodný i pro úplné začátečníky. Není nijak zvlášť náročný na prostor. Menší skupince (3-6 kusů) úplně postačí terárium se dnem o velikosti 40x30 cm. Jako podklad používám pouze navlhčený lignocel. Dá se použít i substrát pro rostliny, který se dá koupit v jakémkoliv zahradním centru. **Ale pozor!** Pouze nehnojený. Do terária je vhodné umístit nějaké úkryty. Stačí několik kousků prohnuté kůry, například z buku. Dá se použít i břidlice nebo např. skořápky kokosových ořechů. Vhodná je mělká miska na vodu, ze které štíři občas pijí. Menším kusům není potřeba misku dávat. Stačí udržovat substrát v jedné části terária vlhčí. Pokud menším kusům misku dáte, tak jen velmi mělkou a je vhodné do ní umístit několik kamínků, aby se v případě nehody neutopili. Do terária můžete umístit i živou rostlinu. Ale tito štíři, kteří velice rádi kopou nory ji většinou brzy zlikvidují. Já rostliny nepoužívám, ale viděla jsem terária osazená zelení a vypadala velice efektně.

Co se týče teploty, dají se chovat i v pokojové teplotě, ale vhodnější je terárium aspoň přes den vytápět žárovkou. Ideální teplota je kolem 28 °C. Pokud mají teplotu nižší, mají pomalejší metabolismus, méně žerou a pomaleji rostou.

Důležité: Pokud se rozhodnete tyto štíry chovat, je důležité pořídit skupinku, a to minimálně 3 kusy. Vhodnější je větší množství. Je pak navíc daleko větší naděje, že budete mít v chovu zastoupena obě pohlaví. U mláďat se nedá absolutně určit pohlaví.

Krmení: Krmit můžete v podstatě jakýmkoliv druhem hmyzu, který máte k dispozici. Vhodní jsou cvrčci všech druhů, sarančata, švábi a podobně. Mláďata krmím moučnými červy, které ale vždycky zabíjím (stříhám nůžkami na poloviny). Pokud se mouční červi nebo červi Zofobas morio zahrabou do substrátu, mohou štíra, který se zrovna svleče, ohrozit. Prostě do něj zespodu vyžere díru. Dávám jim i cvrčky, ale mláďatům vždy jen mrtvé. Vůbec jim to nevadí a zabitý hmyz,

který jim dávám do terária na noc, do rána dohledají a vyluxují. Skupinu adultních zvířat, která chovám ve větším teráriu, krmím nepravidelně. Prostě jim jednou za čas nasypu do terária čtvrt litru cvrčků a nestarám se. Během pár dní je vychytají do jednoho. Občas jim přilepším třeba myším holátkem, které mi zbude po krmení mláďat hadů.

Štíři jsou mistři v hladovění, a když potravu nechtějí, tak je nedonutíte. Nemá smysl se s tím nějak znepokojovat. Před svlekem nežerou delší dobu.

Co je dobré vědět: Pokud chcete tyto štíry chovat, je opravdu nutné si pořídit skupinku a ne jen jednoho. Doporučuji minimálně tři kousky, ale přikláním se k ještě většímu počtu. Navíc tím máte daleko větší šanci, že budete mít ve svojí skupině zastoupena obě pohlaví. U mláďat totiž bohužel pohlaví nejde určit. Nechci tvrdit, že když si pořídíte jen jeden kus, tak že vám uhyne, ale rozhodně neprospívají tak, jako ve skupině. U dospělců se pohlaví dá celkem úspěšně určit podle pohlavní destičky a hřebínků na spodní straně těla.

Když se štír svléká, tak s ním nesmíte v žádném případě manipulovat. Téměř jistě ho tím zabijete.

(ZJ)

13. *Troubský hrnec*

Perníčky

Suroviny: 600 g hl. mouky, 360 g ml. cukru, 100 g ml. ořechů, 4 vejce, 4 lžíce medu, 10 g zažívací sody, 1 lžička ml. skořice + pomlet *(6 hřebíčků, 2 nová koření, 1 badyán)*

Mouku a cukr prosejeme. Do mouky zamícháme zažívací sodu, přidáme pomleté ořechy a ostatní suroviny. Vše zpracujeme na vále ve vláčné těsto, které necháme do druhého dne v lednici. Perníčky pečeme ve vyhřáté troubě — asi 230°C, aby se pěkně nafoukly. Upečené, ještě horké perníčky potřeme vajíčkem, aby se pěkně leskly. Perníčky se nemusí nechávat uležet — **jsou hned po upečení měkké!**

Druhý den uděláme polevu a perníčky nazdobíme.

POLEVA: 200 g ml. cukru, 1 bílek, 1 lžíce citrónové šťávy

Tyto perníčky můžete ochutnat, jako každý rok, na „ Živém Betlému“ na Veselce.

Do nového roku přejeme všem kuchařkám a kuchařům nejlepší recepty!

(HS)

14. *Inzerce*

■ **Anglická školka** Safirka v Kohoutovicích přijímá během školního roku 2011/12 děti od 2,5 let do anglické třídy! Více na www.safirka.cz nebo tel. 607 733 055.

■ **Nabídka medu**

Prodej medu od včelaře z Vysočiny: tmavý - 110 Kč, světlý - 80 Kč, pastovaný - 95 Kč, světlý á 5 kg - 350 Kč. Kontakt: E. Šmahlíková, Troubsko – tel: 515 546 717, 602 874 958.

■ **Nabídka péče o tělo**

Masáže: Lifting obličeje (300 Kč), Aroma-masáž zad (330 Kč), Bowenova terapie (250 Kč), Lymfodrenáž obličeje a dekoltu (300 Kč), Reflexní terapii lymfatického systému (300 Kč) - každá čtvrtá masáž zdarma.

Další nabídka: dárkové poukazy, prodej parfémů FM Group a rakytníkových sirupů.

Mirka Hemalová, Nová 288, 664 47 Střelice, objednávky předem telefonicky: 739 240 298.

■ Kdo daruje, nebo prodá **staré gramofonové desky**. Ozvěte se! Tel. č. 605 387 456

■ **Pedikúra do domu**

Klasická pedikúra: relaxační koupel, odstranění zrohovatělé pokožky, stříhání a pilování nehtů, úprava nehtové kůžičky, odstranění kuřích ok, ošetření zarostlých nehtů, masáž chodidla. **Kontakt:** Vlasta Prokopová (Pazourková), Lišky 9, Troubsko, tel.: 773 280 081, studio Zuzana, Merhautova 129, Brno.

V případě Vašeho zájmu o inzerci napište na e-mail: zpravodaj.th@seznam.cz.

PŘÍJEMNÉ PROŽITÍ SVÁTKŮ
VÁNOČNÍCH A MNOHO ŠTĚSTÍ,
ZDRAVÍ, OSOBNÍCH I PRACOVNÍCH
ÚSPĚCHŮ V ROCE 2012
VÁM PŘEJÍ ZAMĚSTNANCI OÚ
A ZASTUPITELÉ OBCE

RESTAURACE
PODSKALNÍ MLÝN
1 km za Troubskem
teplá kuchyně, otevřeno denně
POLEDNÍ MENU –
výběr ze 7 jídel
možnost uspořádání
oslav a večírků
www.podskalnimlyn.cz
tel. 602 770 262

Troubský hlasatel, zdarma. **Vydavatel:** Obec Troubsko (www.troubsko.cz). **Počet výtisků:** 680 ks. **Vychází:** 6 x ročně.
Redakční rada: Blanka Končická (BK), Helena Sedláčková (HS), Eva Šmahlíková (EŠ), Oldřiška Kališová (OK), Zuzana Jasinková (ZJ), Petr Kaniok - korektury textu. **Příspěvky do zpravodaje zasílejte na e-mail:** zpravodaj.th@seznam.cz. **Registrace MK ČR E 10287.**
Grafická úprava a tisk: PROTIS spol. s r.o., Podolí. **Uzávěrka dalšího čísla:** 15. 1. 2012. **Distribuce:** únor 2012.